



(Cyhoeddwyd | Issued : 04/06/2024)
DEDF DRWYDDEDU 2003 | LICENSING ACT 2003
TRWYDDED ANHEDDAU | PREMISES LICENCE

Cyngor Sir **Ceredigion** County Council

Rhif trwydded | Premises licence number: **PRM 0225 (Cyhoeddwyd | Issued : 04/06/2024)**

Rhan 1 – Manylion am y safle | Part 1 - Premises details

**Cyfeiriad post y safle, neu os nad oes un, cyfeirnod map ordnans neu ddisgrifiad:
Postal address of premises, or if none, ordnance survey map reference or description:**

**MAES CARAFANAU HELYG FACH / CARAVAN SITE
HEOL TRESAITH / ROAD
ABERPORTH**

Tref bost | Post town

ABERTEIFI / CARDIGAN

Côd Post | Post cod

SA43 2EB

Rhif ffôn | Telephone number

01239 810317

Os oes cyfyngiad ar yr amser, y dyddiadau | Where the licence is time limited the dates

**NID OES CYFYNGIADAU AMSER AR Y DRWYDDED
PREMISES LICENCE IS NOT TIME LIMITED**

**Gweithgareddau trwyddedadwy a ganiateir gan y drwydded:
Licensable activities authorised by the licence:**

**ADLONIAIT REHOLAIDD / REGULATED ENTERTAINMENT
FFILMAU / FILMS
CHWARAEON DAN DO / INDOOR SPORTING EVENTS
CERDDORIAETH FYW | LIVE MUSIC
CERDDORIAETH WEDI'U RECORDIO | RECORDED MUSIC
PERFFORMIADAU DAWNS / PERFORMANCE OF DANCE**

CYFLEUSTERAU I ADLONIAIT / FACILITIES FOR ENTERTAINMENT:

CREU CERDDORIAETH / MAKING MUSIC

DAWNSIO / DANCING

**UNRHYW BETH SY'N DEBYG I CREU GERDDORIAETH NEU DAWNSIO | ANYTHING OF A
SIMILAR NATURE TO MAKING MUSIC OR DANCING**

LLUNIAETH HWYR Y NOS | LATE NIGHT REFRESHMENT

ADWERTHU ALCOHOL | SALE BY RETAIL OF ALCOHOL

Yr amseroedd y mae'r drwydded yn caniatáu cynnal gweithgareddau trwyddedadwy
The times the licence authorises the carrying out of licensable activities

ADLONIAENT REHOLAIDD / REGULATED ENTERTAINMENT
FFILMAU / FILMS
CHWARAEON DAN DO / INDOOR SPORTING EVENTS
CERDDORIAETH FYW | LIVE MUSIC
CERDDORIAETH WEDI'U RECORDIO | RECORDED MUSIC
PERFFORMIADAU DAWNS / PERFORMANCE OF DANCE

CYFLEUSTERAU I ADLONIAENT / FACILITIES FOR ENTERTAINMENT:
CREU CERDDORIAETH / MAKING MUSIC
DAWNSIO / DANCING
UNRHYW BETH SY'N DEBYG I CREU GERDDORIAETH NEU DAWNSIO | ANYTHING OF A SIMILAR NATURE TO MAKING MUSIC OR DANCING

LLUNIAETH HWYR Y NOS | LATE NIGHT REFRESHMENT
ADWERTHU ALCOHOL | SALE BY RETAIL OF ALCOHOL

HOLL GYFELUSTERAU UCHOD / ALL ABOVE FACILITIES:
LLUN – SUL / MON-SUN: 11:00 – 24:00

AMSERAU ANSAFONOL / NON-STANDARD TIMINGS
NOSWYL NADOLIG A GŴYL SAN STEFFAN/ CHRISTMAS EVE AND BOXING DAY: 11:00 – 01:00
PENWYTHNOS GWYL Y BANC, i.e., GWE, SAD, SUL A LLUN / BANK HOLIDAY WEEKENDS, i.e. FRI, SAT, SUN AND MON: 11:00 – 01:00
DAU SADWRN DIWETHAF BOB HYDREF (PARTI DIWEDD TYMOR / LAST TWO SATURDAYS EACH OCTOBER (END OF SEASON PARTY): 11:00-02:00
NOS GALAN: O ddechrau'r oriau ar Nos Galan I ddiwedd oriau ar Ddydd Calan / NEW YEARS EVE: From the commencement of hours on New Years Eve to conclusion of hours on New Years Day.

Oriau agor y safle | The opening hours of the premises

LLUN- SUL / MON-SUN: 08:00 – 03:00
NOSWYL NADOLIG A GŴYL SAN STEFFAN/ CHRISTMAS EVE AND BOXING DAY: 08:00 – 01:30
PENWYTHNOS GWYL Y BANC, i.e., GWE, SAD, SUL A LLUN / BANK HOLIDAY WEEKENDS, i.e. FRI, SAT, SUN AND MON: 08:00 – 01:30
DAU SADWRN DIWETHAF BOB HYDREF (PARTI DIWEDD TYMOR / LAST TWO SATURDAYS EACH OCTOBER (END OF SEASON PARTY): 11:00-02:30
NOS GALAN: O ddechrau'r oriau ar Nos Galan I ddiwedd oriau ar Ddydd Calan / NEW YEARS EVE: From the commencement of hours on New Years Eve to conclusion of hours on New Years Day.

Os yw'r drwydded yn caniatáu cyflenwi alcohol, a yw hyn yn golygu ar gyfer yfed ar y safle neu oddi yno

Where the licence authorises supplies of alcohol whether these are on and/ or off supplies

AR AC ODDI AR Y SAFLE | ON AND OFF SALES

Enw, cyfeiriad (cofrestredig), rhif ffôn ac e-bost (os yw'n berthnasol) deilydd y drwydded safle | Name, (registered) address, telephone number and email (where relevant) of holder of premises licence

**KATHERINE HELEN MYFANWY COLE
DAVID TEIFI LLOYD COLE**

Fel Ymddiriedolwyr Maes Carafanau Helyg Fach / As Trustees of Helyg Fach Caravan Site

**GEORGE DAVIES & EVANS
CASTLE CHAMBERS
GROSVENOR HILL
ABERTEIFI / CARDIGAN
CEREDIGION
SA43 1HX**

Tel: 01239 612308

**Rhif cofrestredig y deilydd, er enghraifft rhif cwmni, rhif elusen (os yw'n berthnasol)
Registered number of holder, for example company number, charity number (where applicable)**

Enw, cyfeiriad a rhif ffôn Goruchwyliwr Safle dynodedig os yw'r drwydded safle yn caniatáu cyflenwi alcohol | Name, address and telephone number of designated premises supervisor where the premises licence authorises the supply of alcohol

**TINA KATHRYN LOUISE ROBINSON
MAES CARAFANAU HELYG FACH / CARAVAN SITE
HEOL TRESAITH / ROAD
ABERPORTH
ABERTEIFI / CARDIGAN
SA43 2EB**

**Rhif trwydded bersonol ac enw'r awdurdod sy'n rhoi'r drwydded bersonol a ddelir gan y Goruchwyliwr Safle dynodedig os yw'r drwydded safle yn caniatáu cyflenwi alcohol
Personal licence number and issuing authority of personal licence held by designated premises supervisor where the premises licence authorises for the supply of alcohol**

CER 1536

CYNGOR SIR CEREDIGION / COUNTY COUNCIL

ATODIAD 1 - AMODAU GORFODOL

1 Amodau gorfodol pan fydd trwydded yn awdurdodi cyflenwi alcohol

- (1) Pan fydd trwydded safle'n awdurdodi cyflenwi alcohol, rhaid i'r drwydded gynnwys yr amodau canlynol.
- (2) Yr amod cyntaf yw na ellir cyflenwi alcohol dan y drwydded safle-
 - (a) ar adeg pan nad oes yna oruchwyliwr safle dynodedig yn unol â'r drwydded safle, neu
 - (b) ar adeg pan nad oes gan y goruchwyliwr safle dynodedig drwydded bersonol neu pan fydd ei drwydded bersonol wedi'i hatal.
- (3) Yr ail amod yw bod unrhyw alcohol a gyflenwir dan y drwydded safle'n gorfod cael ei gyflenwi neu'i awdurdodi gan berson sydd â thrwydded bersonol.

2 Amod gorfodol: dangos ffilmiau

- (1) Pan fydd trwydded safle'n awdurdodi dangos ffilmiau, rhaid i'r drwydded gynnwys amod bod mynediad i blant pan fydd unrhyw ffilm yn cael ei dangos yn cael ei gyfyngu yn unol â'r adran hon.
- (2) Pan fydd y corff categoreiddio ffilmiau'n cael ei nodi yn y drwydded, oni bai bod is-adran (3)(b) yn berthnasol, rhaid cyfyngu mynediad i blant yn unol ag unrhyw argymhelliad a wneir gan y corff hwnnw.
- (3)
 - (a) pan nad yw'r corff categoreiddio ffilmiau wedi'i nodi yn y drwydded, neu
 - (b) pan fydd yr awdurdod trwyddedu wedi hysbysu deiliad y drwydded bod yr is-adran hon yn berthnasol i'r ffilm dan sylw, dylid cyfyngu mynediad i blant yn unol ag unrhyw argymhelliad a wneir gan yr awdurdod trwyddedu hwnnw.
- (4) Yn yr adran hon -
Mae "plant" yn golygu pobl dan 18 oed; ac mae "corff categoreiddio ffilmiau" yn golygu'r person neu'r personau a ddynodwyd fel yr awdurdod dan adran 4 o Ddeddf Recordiadau Fideo 1984 (c.39) (yr awdurdod sy'n pennu addasrwydd ffilmiau fideo ar gyfer categoreiddio).

3 Amod gorfodol: goruchwyllo drysau

- (1) Pan fydd trwydded safle'n cynnwys amod bod yn rhaid i un berson neu ragor fod ar yr eiddo ar adegau penodol i gwblhau gweithgaredd diogelwch, rhaid i'r drwydded gynnwys amod bod yn rhaid i unrhyw berson o'r fath feddu ar drwydded Awdurdod y Diwydiant Diogelwch.
- (2) Ond does dim byd yn is-adran (1) sy'n gofyn am osod amod o'r fath -
 - (a) ar gyfer safleoedd o fewn paragraff 8(3)(a) o Atodlen 2 Deddf y Diwydiant Diogelwch Preifat 2001 (c.12) (safleoedd gyda thrwyddedau safle sy'n awdurdodi dramâu neu ffilmiau, neu
 - (b) ar gyfer safleoedd mewn perthynas ag-
 - (i) unrhyw achlysur a grybwyllir ym mharagraff 8(3)(b) neu (c) o'r Atodlen honno (safleoedd sy'n cael eu defnyddio gan glwb sydd â thystysgrif safle clwb yn unig, dan hysbysiad digwyddiad dros dro sy'n awdurdodi dramâu neu ffilmiau, neu dan drwydded hapchwarae, neu
 - (ii) unrhyw achlysur o fewn paragraff 8(3)(d) o'r Atodlen honno (achlysuron a bennir gan reoliadau dan y Ddeddf honno).
- (3) At ddibenion yr adran hon -
 - (a) mae "gweithgaredd diogelwch" yn golygu gweithgaredd y mae paragraff 2(1)(a) o'r Atodlen honno'n berthnasol ar ei gyfer, a
 - (b) bod paragraff 8(5) o'r Atodlen honno (dehongli cyfeiriadau at achlysur) yn berthnasol, am ei fod yn berthnasol mewn perthynas â pharagraff 8 o'r Atodlen honno.

Gorchymyn Deddf Trwyddedu 2003 (Amodau Trwyddedu Gorfodol) 2014

Yn effeithiol o 6 Ebrill 2014

1. Rhaid i berson perthnasol sicrhau na chaiff unrhyw alcohol ei werthu na'i gyflenwi i'w yfed ar y safle nac oddi arno am bris sy'n llai na'r pris a ganiateir.
2. At ddibenion yr amod a nodir ym mharagraff 1-
 - (a) mae "treth" i'w dehongli yn unol â Deddf Trethi ar Ddiodydd Alcoholaidd 1979(6);
 - (b) "y pris a ganiateir" yw'r pris a geir drwy ddefnyddio'r fformiwla –
$$P = D + (D \times V)$$
pan mai –
 - (i) P yw'r pris a ganiateir
 - (ii) D yw cyfradd y dreth sy'n daladwy mewn perthynas â'r alcohol fel pe bai'r dreth yn cael ei chodi ar ddyddiad gwerthu neu gyflenwi'r alcohol, a
 - (iii) V yw cyfradd y dreth ar werth sy'n daladwy mewn perthynas â'r alcohol fel pe bai'r dreth ar werth yn cael ei chodi ar ddyddiad gwerthu neu gyflenwi'r alcohol
 - (c) ystyr "person perthnasol", mewn perthynas â safle lle y mae trwydded safle mewn grym, yw
 - (i) Deiliad y drwydded safle,
 - (ii) Goruchwylydd dynodedig y safle (os oes un) mewn perthynas â thrwydded o'r fath, neu
 - (iii) Deiliad trwydded bersonol sy'n cyflenwi alcohol o dan drwydded o'r fath neu sy'n caniatáu iddo gael ei gyflenwi;
 - (d) ystyr "person perthnasol", mewn perthynas â safle lle y mae tystysgrif safle clwb mewn grym, yw unrhyw un o aelodau neu swyddogion y clwb sy'n bresennol ar y safle mewn rôl sy'n galluogi'r aelod neu'r swyddog i atal y cyflenwad o dan sylw; ac
 - (e) ystyr "treth ar werth" yw treth ar werth sy'n daladwy yn unol â Deddf Treth ar Werth 1994(7)
3. Os nad yw'r pris a ganiateir a roddir gan Baragraff (b) o baragraff 2 (ar wahân i'r paragraff hwn) yn rhif cyfan o geiniogau, rhaid cymryd mai'r pris a roddir gan yr is-baragraff hwnnw yw'r pris a roddir mewn gwirionedd gan yr is-baragraff hwnnw wedi'i dalgrynnu i fyny i'r geiniog agosaf.
4. (1) Mae is-baragraff (2) yn gymwys os yw'r pris a ganiateir gan Baragraff (b) o baragraff 2 ar y naill ddiwrnod ("y diwrnod cyntaf") yn wahanol i'r pris a ganiateir ar y diwrnod nesaf ("yr ail ddiwrnod") o ganlyniad i newid i gyfradd y dreth neu'r dreth ar werth.

(2) Mae'r pris a ganiateir sy'n gymwys ar y diwrnod cyntaf yn gymwys i werthiant neu gyflenwad alcohol sy'n digwydd cyn i'r cyfnod o 14 diwrnod sy'n dechrau ar yr ail ddiwrnod ddod i ben.

Gorchymyn Deddf Trwyddedu 2003 (Amodau Trwyddedu Gorfodol) (Diwygio) 2014

Mae'r Amodau Gorfodol isod yn **disodli** Gorchymyn Deddf Trwyddedu 2003 (Amodau Trwyddedu Gorfodol) 2010 a daethant i rym ar **1 Hydref 2014**.

Mae amodau 1 i 4 yn cyfeirio at yr holl safleoedd sy'n gwerthu neu gyflenwi alcohol i'w yfed ar y safle. Mae amod 3 yn berthnasol i safleoedd sy'n gwerthu alcohol i'w yfed oddi ar y safle.

1. (1) Rhaid i'r person cyfrifol sicrhau nad yw staff ar y safle perthnasol yn ymgymryd â, yn trefnu neu'n cymryd rhan mewn unrhyw hyrwyddo anghyfrifol mewn perthynas â'r safle.

(2) Yn y paragraff hwn, mae hyrwyddo anghyfrifol yn golygu un neu fwy o'r gweithgareddau a ganlyn, neu weithgareddau sy'n sylweddol debyg, sy'n digwydd er mwyn hyrwyddo gwerthiant neu gyflenwad o alcohol i'w yfed ar y safle -

(a) gemau neu weithgareddau eraill sy'n gofyn am neu'n hybu, neu sydd wedi'u dylunio i ofyn neu i hybu unigolion i -

(i) yfed swm o alcohol o fewn cyfyngiad amser (heblaw yfed alcohol a werthwyd neu a gyflenwyd ar y safle cyn terfyn y cyfnod y mae'r unigolyn cyfrifol wedi'i awdurdodi i werthu neu gyflenwi alcohol), neu

(ii) yfed cymaint o alcohol â phosib (un ai mewn cyfyngiad amser neu fel arall);

(b) darparu swm diddiwedd neu amhenodol o alcohol am ddim neu am bris penodedig neu ar ddisgownt i'r cyhoedd neu i grŵp a gaiff ei ddiffinio gan nodwedd benodol sy'n peri risg sylweddol o danseilio amcan trwyddedu;

(c) darparu alcohol am ddim neu ar ddisgownt neu unrhyw beth arall fel gwobr i annog neu i wobrwyo prynu ac yfed alcohol dros gyfnod o 24 awr neu lai mewn modd sy'n peri risg sylweddol o danseilio amcan trwyddedu;

(d) gwerthu neu gyflenwi alcohol mewn cysylltiad â phosteri neu bamffledi ar, neu yng nghyffiniau'r safle, a ellir ei ystyried yn rhesymol fel ei fod yn caniatáu, neu'n annog neu'n cyfeirio at effeithiau meddwdod ac ymddygiad gwrthgymdeithasol mewn modd ffafriol;

(e) unigolyn yn tywallt alcohol yn uniongyrchol i geg unigolyn arall (heblaw pan fo unigolyn yn methu yfed heb gymorth oherwydd anabledd).

2. Rhaid i'r unigolyn cyfrifol sicrhau fod dŵr yfed am ddim yn cael ei ddarparu ar gais i gwsmeriaid pan fod hyn ar gael yn rhesymol.

3. (1) Rhaid i ddeilydd y drwydded eiddo neu ddeilydd y dystysgrif eiddo clwb sicrhau y gweithredir polisi gwirio oed ar y safle mewn perthynas â gwerthu neu gyflenwi alcohol.

(2) Rhaid i oruchwyliwr dynodedig y safle mewn perthynas â'r drwydded eiddo sicrhau bod gwerthiant alcohol ar y safle yn digwydd yn unol â'r polisi gwirio oed.

(3) Rhaid i'r polisi fynnu bod unigolion sy'n edrych dan 18 oed i'r person cyfrifol (neu'r oed hŷn a nodir yn y polisi) ddangos ar gais, cyn cael prynu alcohol, tystiolaeth yn cynnwys eu llun, dyddiad geni a naill ai -

(a) marc holograffig, neu

(b) nodwedd uwchfioled.

4. Rhaid i'r unigolyn cyfrifol sicrhau -

(a) os caiff unrhyw un o'r diodydd alcoholig canlynol eu gwerthu neu eu cyflenwi i'w hyfed ar y safle (heblaw am ddiodydd alcohol sy'n cael eu gwerthu neu eu cyflenwi ar ôl eu gwneud yn barod i'w gwerthu mewn cynhwysydd wedi'i gau'n ddiogel), bydd yr alcohol ar werth i gwsmeriaid yn y mesurau a ganlyn -

(i) cwrw neu seidr: ½ pint;

(ii) jin, rym, fodca neu wisgi: 25 ml neu 35 ml; a

(iii) gwin llonydd mewn gwydryn: 125 ml;

(b) caiff y mesurau hyn eu dangos mewn bwydlen, ar restr brisiau neu ddeunydd printiedig arall sydd ar gael i gwsmeriaid ar y safle; a

(c) lle nad yw cwsmer, mewn perthynas â gwerthiant alcohol, yn manylu ar y swm o alcohol i'w werthu, bydd y gwerthwr yn hysbysu'r cwsmer fod y mesurau hyn ar gael.

Annex 1 - MANDATORY CONDITIONS

1 Mandatory conditions where licence authorises supply of alcohol

- (1) Where a premises licence authorises the supply of alcohol, the licence must include the following conditions.
- (2) The first condition is that no supply of alcohol may be made under the premises licence-
 - (a) at a time when there is no designated premises supervisor in respect of the premises licence, or
 - (b) at a time when the designated premises supervisor does not hold a personal licence or his personal licence is suspended.
- (3) The second condition is that every supply of alcohol under the premises licence must be made or authorised by a person who holds a personal licence.

2 Mandatory condition: exhibition of films

- (1) Where a premises licence authorises the exhibition of films, the licence must include a condition requiring the admission of children to the exhibition of any film to be restricted in accordance with this section.
- (2) Where the film classification body is specified in the licence, unless subsection (3)(b) applies, admission of children must be restricted in accordance with any recommendation made by that body.
- (3) Where-
 - (a) the film classification body is not specified in the licence, or
 - (b) the relevant licensing authority has notified the holder of the licence that this subsection applies to the film in question, admission of children must be restricted in accordance with any recommendation made by that licensing authority.
- (4) In this section - "children" means persons aged under 18; and "film classification body" means the person or persons designated as the authority under section 4 of the Video Recordings Act 1984 (c.39) (authority to determine suitability of video works for classification).

3 Mandatory condition: door supervision

- (1) Where a premises licence includes a condition that at specified times one or more individuals must be at the premises to carry out a security activity, the licence must include a condition that each such individual must be licensed by the Security Industry Authority.
- (2) But nothing in subsection (1) requires such a condition to be imposed-
 - (a) in respect of premises within paragraph 8(3)(a) of Schedule 2 to the Private Security Industry Act 2001 (c.12) (premises with premises licenses authorising plays or films), or
 - (b) in respect of premises in relation to-
 - (i) any occasion mentioned in paragraph 8(3)(b) or (c) of that Schedule (premises being used exclusively by club with club premises certificate, under a temporary event notice authorising plays or films or under a gaming licence), or
 - (ii) any occasion within paragraph 8(3)(d) of that Schedule (occasions prescribed by regulations under that Act).
- (3) For the purposes of this section-

- (a) "security activity" means an activity to which paragraph 2(1)(a) of that Schedule applies, and
- (b) paragraph 8(5) of that Schedule (interpretation of references to an occasion) applies as it applies in relation to paragraph 8 of that Schedule.

The Licensing Act 2003 (Mandatory Licensing Conditions) Order 2014

With effect from 28th May 2014

1. A relevant person shall ensure that no alcohol is sold or supplied for consumption on or off the premises for a price which is less than the permitted price.
2. For the purposes of the condition set out in paragraph 1-
 - (a) "duty" is to be construed in accordance with the Alcoholic Liquor Duties Act 1979;
 - (b) "permitted price" is the price found by applying the formula –
$$P = D + (D \times V)$$
where –
 - (i) P is the permitted price
 - (ii) D is the rate of duty chargeable in relation to the alcohol as if the duty were charged on the date of the sale or supply of the alcohol, and
 - (iii) V is the rate of value added tax chargeable in relation to the alcohol as if the value added tax were charged on the date of the sale or supply of the alcohol
 - (c) "relevant person" means, in relation to premises in respect of which there is in force a premises licence –
 - (i) The holder of the premises licence,
 - (ii) The designated premises supervisor (if any) in respect of such a licence, or
 - (iii) The personal licence holder who makes or authorises a supply of alcohol under such a licence;
 - (d) "relevant person" means, in relation to premises in respect of which there is in force a club premises certificate, any member or officer of the club present on the premises in a capacity which enables the member or officer to prevent the supply in question; and
 - (e) "valued added tax" means value added tax charged in accordance with the Value Added Tax Act 1994
3. Where the permitted price given by Paragraph (b) of paragraph 2 would (apart from this paragraph) not be a whole number of pennies, the price given by that sub-paragraph shall be taken to be the price actually given by that sub-paragraph rounded up to the nearest penny.

4. (1) Sub-paragraph (2) applies where the permitted price by Paragraph (b) of paragraph 2 on a day (“the first day”) would be different from the permitted price on the next day (“the second day”) as a result of a change to the rate of duty or value added tax.

(2) The permitted price which would apply on the first day applies to sales or supplies of alcohol which take place before the expiry of the period of 14 days beginning on the second day.

The Licensing Act 2003 (Mandatory Licensing Conditions) (Amendment) Order 2014

The below Mandatory Conditions **replace** the Licensing Act 2003 (Mandatory Licensing Conditions) Order 2010 and comes into effect **on 1st October 2014**

Conditions 1 to 4 refer to all premises that sell or supply alcohol for consumption on the premises. Condition 3 is relevant to Premises that sell for consumption off the premises.

1. (1) The responsible person must ensure that staff on relevant premises do not carry out, arrange or participate in any irresponsible promotions in relation to the premises.

(2) In this paragraph, an irresponsible promotion means any one or more of the following activities, or substantially similar activities, carried on for the purpose of encouraging the sale or supply of alcohol for consumption on the premises—

(a) games or other activities which require or encourage, or are designed to require or encourage, individuals to—

(i) drink a quantity of alcohol within a time limit (other than to drink alcohol sold or supplied on the premises before the cessation of the period in which the responsible person is authorised to sell or supply alcohol), or

(ii) drink as much alcohol as possible (whether within a time limit or otherwise);

(b) provision of unlimited or unspecified quantities of alcohol free or for a fixed or discounted fee to the public or to a group defined by a particular characteristic in a manner which carries a significant risk of undermining a licensing objective;

(c) provision of free or discounted alcohol or any other thing as a prize to encourage or reward the purchase and consumption of alcohol over a period of 24 hours or less in a manner which carries a significant risk of undermining a licensing objective;

(d) selling or supplying alcohol in association with promotional posters or flyers on, or in the vicinity of, the premises which can reasonably be considered to condone, encourage or glamorise anti-social behaviour or to refer to the effects of drunkenness in any favourable manner;

(e) dispensing alcohol directly by one person into the mouth of another (other than where that other person is unable to drink without assistance by reason of disability).

2. The responsible person must ensure that free potable water is provided on request to customers where it is reasonably available.

3. (1) The premises licence holder or club premises certificate holder must ensure that an age verification policy is adopted in respect of the premises in relation to the sale or supply of alcohol.

(2) The designated premises supervisor in relation to the premises licence must ensure that the supply of alcohol at the premises is carried on in accordance with the age verification policy.

(3) The policy must require individuals who appear to the responsible person to be under 18 years of age (or such older age as may be specified in the policy) to produce on request, before being served alcohol, identification bearing their photograph, date of birth and either—

- (a) a holographic mark, or
- (b) an ultraviolet feature.

4. The responsible person must ensure that—

(a) where any of the following alcoholic drinks is sold or supplied for consumption on the premises (other than alcoholic drinks sold or supplied having been made up in advance ready for sale or supply in a securely closed container) it is available to customers in the following measures—

- (i) beer or cider: ½ pint;
- (ii) gin, rum, vodka or whisky: 25 ml or 35 ml; and
- (iii) still wine in a glass: 125 ml;

(b) these measures are displayed in a menu, price list or other printed material which is available to customers on the premises; and

(c) where a customer does not in relation to a sale of alcohol specify the quantity of alcohol to be sold, the customer is made aware that these measures are available.”

Atodiad 2 – Amodau sy'n gyson â'r Rhestr weithredu

Cyffredinol – pob un o'r pedwar amcan trwyddedu

- Wrth i'r Busnes ddatblygu, rydym yn rhagweld y gallai cwsmeriaid fod eisiau gwneud mwy o ddefnydd o'n safle ac er mwyn cynllunio'n strategol ar gyfer hyn credwn ei bod yn hanfodol ein bod yn gallu cynnig gweithgareddau sydd angen trwydded gyda'r posibilrwydd o ymestyn yr amser ar agor. Credwn nad yw ein cynnydd arfaethedig yn ormodol a bydd yn cael ei reoli'n ofalus gyda ystyriaeth cryf i hyrwyddo'r pedwar Amcan Trwyddedu.
- Hyd yma mae ein Busnes wedi datblygu ar hyd y llwybr proffesiynol ac rydym bob amser wedi sicrhau cydymffurfiaeth lwyr â deddfau trwyddedu. Ein bwriad yw parhau i gydweithio'n llawn â'r rhai sy'n ymwneud â Thrwyddedu.

b) Atal trosedd ac anhrefn

- Bydd yr holl staff yn derbyn hyfforddiant perthnasol
- Mae safleoedd wedi'u cynllunio gydag Atal Troseddau mewn golwg. Mae'r ardal gweini Bar a'r til arian yn ddiogel. Mae'r safle yn cael ei ddiogelu gan gloeon o ansawdd da.
- Mae'r holl staff wedi cytuno i'r gwiriadau oedran. Os nad yw'n glir ynghylch oedran cwsmeriaid, fe'u cyfarwyddir i beidio â rhoi gwasanaeth oni bai bod dogfen prawf oedran yn cael ei chynhyrchu a'i derbyn fel un dilys.
- Mae'r holl ardaloedd allanol wedi'u goleuo'n llawn
- Dim ond staff drysau trwyddedig SIA sy'n cael eu defnyddio. Mae'r holl gofnodion angenrheidiol yn cael eu cadw. Mae'r staff ar y drws yn derbyn cyfarwyddid i beidio caniatâi unrhyw un sy'n ymddwyn yn amhriodol oherwydd diod neu gyffuriau, sy'n ffraeo, yn dreisgar neu'n afreolus. Mae'n rhaid i'r bobl sy'n mynychu safle gytuno i archwiliad cyffuriau os bydd y staff ar y drws yn amau y gallent fod â sylweddau anghyfreithlon yn eu meddiant, heb hynny, gwrthodir mynediad iddynt i'r safle a hysbysir yr Heddlu. Bydd 1 aelod o Staff trwyddedig SIA ar y drws fesul y 100 cyntaf ac 1 fesul y 100 nesaf neu ran ohono dim ond pan fydd cerddoriaeth fyw a dawnsio o 22: 00 o'r gloch tan y terfyn.
- Mae staff wedi cytuno i beidio â gwasanaethu unrhyw un sy'n feddw neu sy'n ymddangos i fod yn feddw. Mae'r holl staff yn cael cyfarwyddyd i fod yn wyliadwrus o safbwynt mynd i'r afael â delio a cham-drin cyffuriau.
- Nid yw'r rheolwyr wedi ac ni fyddant yn cymryd rhan mewn unrhyw hyrwyddiadau diodydd anghyfrifol.

c) Diogelwch y cyhoedd

- Mae'r holl staff wedi cytuno i'r gwirio oedran. Os nad yw'n glir ynghylch oedran cwsmeriaid, fe'u cyfarwyddir i beidio â rhoi gwasanaeth oni bai bod dogfen prawf oedran yn cael ei chynhyrchu a'i derbyn fel un dilys. Copi wedi'i atodi yn Atodiad B. Dim ond pasbort, trwydded yrru sydd yn gyfrifiadurol neu bàs fydd yn cael ei dderbyn.
- Mae'r holl staff yn gwbl ymwybodol o weithdrefnau diogelwch tân. Bydd ymarferion tân rheolaidd yn cael eu cynnal a chedwir cofnodion. Bydd ffeil gofnodion ar gael i'w harchwilio os oes angen.
- Mae'r holl allanfeydd tân wedi'u marcio'n glir. Gweler y cynllun ynghlwm.
- Mae diffoddwyr tân wedi'u gosod ar hyd a lled yr adeilad. Gweler y cynllun.
- Mae staff yn cael cyfarwyddyd i sicrhau bod mynediad brys i gerbydau bob amser yn cael ei gadw'n glir.
- Gosodir terfynau capasiti ac fe'u gorfodir yn drylwyr, heb fod yn fwy na 230 o bobl.

- Mae tacsis a cherbydau hurio a hysbysebair ar y safle yn gwmnïau sydd wedi'u trwyddedu gan yr awdurdod lleol.
- Mae dŵr yfed ar gael yn rhad ac am ddim.
- Caiff safleoedd eu rheoli'n effeithiol ac yn effeithlon bob amser.
- Mae Pecyn Cymorth Cyntaf Cynhwysfawr ar gael ar draws y safle. Mae'r holl staff yn ymwybodol o'u lleoliad.
- Ni chaniateir i gwsmeriaid sy'n cario poteli agored neu heb eu hagor, neu wydrau fynd mewn i'r safle ar unrhyw adeg.
- Mae'r holl offer diffodd tân yn cael ei wasanaethu'n rheolaidd.
- Tynnir sylw at y grisiau er mwyn eu gwneud yn amlwg.
- Mae pob defnydd yn cael ei drin â chemegau gwrth-fflam.
- Mae staff wedi'u hysbysu am faterion anabledd ac mae cymorth ar gael bob amser i'r rhai sydd ei angen.
- Mae goleuadau argyfwng wedi cael eu gosod ac yn cael eu cynnal yn rheolaidd.

d) Atal niwsans cyhoeddus

- Mae staff wedi derbyn hyfforddiant ynghylch eu cyfrifoldebau o dan y ddeddfwriaeth Trwyddedu bresennol.
- Ni chaniateir i bobl feddw, treisgar, aflonyddgar neu afreolus fynd i mewn i'r safle. Os bydd rhywun wedi meddwi, yn dreisgar, yn ffraeo neu'n afreolus, byddant yn cael eu symud o'r safle a hysbysir yr Heddlu.
- Mae mesurau atal sŵn yn eu lle h.y. mae staff yn sicrhau bod cwsmeriaid yn gwasgaru'r drefnus.
- Bydd arwyddion yn cael eu harddangos wrth allanfeydd y safle i gynghori cwsmeriaid i beidio â gwneud sŵn gormodol.
- Bydd rheolwyr yn monitro'r sŵn o'r safle yn rheolaidd, yn enwedig yn ystod cyfnodau prysur.
- Bydd unrhyw berson sy'n gadael yr adeilad yn rheolaidd mewn modd swllyd/afreolus yn cael ei wahardd o'r safle.
- Bydd staff yn cynghori cwsmeriaid ynghylch sŵn sy'n gysylltiedig â cherbydau sy'n gadael y safle i ystyried yr aflonyddwch posibl i aelwydydd yn y cyffiniau.
- Bydd y safle'n aros ar agor am hanner awr ar ôl diwedd gweithgaredd sydd agen trwydded i alluogi cwsmeriaid i adael y safle mewn modd trefnus.
- Ni chaniateir i gwsmeriaid newydd gael mynediad i'r safle ar ôl 11.00p.m.
- Caniateir arddangosfeydd tân gwyllt dim ond pan roddir rhybudd digonol o 48 awr i eiddo cyfagos. Ym mhob achos, bydd arddangosfeydd tân gwyllt yn gorffen erbyn 11.00pm fan bellaf. Bydd asesiad risg yn cael ei gwblhau cyn arddangos a bydd copi wedi'i gyflwyno i'r Cyngor Sir, y Gwasanaeth Tân a'r Heddlu. Bydd arddangosfeydd o'r fath ond yn cael eu cynnal gan gontractwyr â chymwysterau proffesiynol.

e) Amddiffyn plant rhag niwed

- Bydd argaeledd alcohol a sigarêts yn cael ei hatal rhag plant a phobl ifanc yn unol â deddfwriaeth. Mae staff wedi derbyn cyfarwyddyd ynghylch y ddeddfwriaeth.
- Bydd cynllun prawf oedran gorfodol yn cael ei fabwysiadu gan bob aelod o staff.
- Seddi diogel e.e. Bydd cadeiriau uchel i'w cael i fabanod a phlant ifanc iawn.
- Bydd cyfleusterau newid cewynnau sydd â chynhwysydd addas ar gyfer gwastraff budr a dŵr poeth ac oer ar gael.
- Mae staff wedi cael cyfarwyddyd i fod yn wylidwrus am les plant ar y Safle.

(Cyhoeddwyd | Issued : 04/06/2024)

- Mae staff wedi derbyn cyfarwyddyd ynghylch problemau posibl sy'n gysylltiedig â chyflenwi/defnyddio cyffuriau peryglus.
- Mae'r holl staff wedi derbyn cyfarwyddyd ynghylch Cynllun Gwacáu Tân. Yn ogystal, maen nhw wedi cael cyfarwyddyd i sicrhau bod plant yn cael eu hebrwng yn briodol pe bai argyfwng.
- O ran darpariaethau Deddf Trwyddedu 2003 ni chaniateir plant i dan 16 oed sydd heb oruchwyliaeth ar y safle.

Annex 2 - Conditions consistent with the operating Schedule

a) General – all four licensing objectives

- As the Business develops we foresee that customers may wish to make greater use of our premises and in order to Plan strategically for this we believe it essential that we are able to offer Licensable activities with the potential of slightly increased opening times. We believe that our proposed increases are not excessive and will be carefully managed with the promotion of the four Licensing Objectives firmly in mind.
- Our Business has thus far developed along professional lines and we have always ensured total compliance with licensing laws. It is our intention to continue to co-operate fully with those involved in Licensing.

b) The prevention of crime and disorder

- All staff will receive relevant training
- Premises have been designed with Crime Prevention in mind. Bar servery is secure as are cash registers. The premises is secured by good quality locks.
- All staff have signed up to age verification checks. If uncertain regarding a customers age they are instructed not to serve unless proof of age document is produced and accepted as genuine.
- All exterior areas are fully illuminated
- Only SIA licensed doorpersons are used. All necessary records are kept. Doorpersons are instructed not to admit anyone who appears unfit through drink or drugs or is otherwise quarrelsome, violent or disorderly. Persons attending premises must agree to drugs searching if doorpersons suspect they may be in possession of illegal substances otherwise they will be refused admittance to the premises and the Police informed. SIA licensed doorpersons to ratio of 1 per first 100 and 1 for next 100 or part thereof only when live music and dancing from 22:00 to terminal hour.
- Staff have signed up not to serve anyone who is or appears to be drunk. All staff instructed to be vigilant to combat drug dealing and drug abuse.
- Management have not and will not engage in irresponsible drinks promotions.

c) Public safety

- All staff have signed up to age verification checks. If uncertain regarding a customers age they are instructed not to serve unless proof of age document is produced and accepted as genuine. Copy attached at Appendix B. Only passport, computerised driving licence or pass will be accepted.
- All staff are fully aware of Fire Safety procedures. Regular Fire drills will be held and records kept. A records file will be available for inspection if necessary.
- All fire exits are clearly marked. See plan attached.
- Fire extinguishers are positioned throughout the building. See plan.
- Staff are instructed to ensure emergency vehicular access is at all times kept clear.
- Capacity limits have been set and are rigorously enforced, not to exceed 230 persons.
- Taxis and Minicabs advertised on the premises are companies licensed by local authority.
- Drinking water is available free of charge.
- Premises are managed effectively and efficiently at all times.
- Comprehensive First Aid Kit is available throughout the premises. All staff are aware of their location.

- Customers carrying open or sealed bottles or glasses are not permitted onto the premises at any time.
- All fire fighting equipment is regularly serviced.
- Steps are highlighted so as to be conspicuous.
- All upholstery is treated with flame retardant chemicals.
- Staff have been made aware of disability issues and assistance is always available to those in need.
- Emergency lighting is installed and regularly maintained.

d) The prevention of public nuisance

- Staff have received training regarding their responsibilities under the current Licensing legislation.
- Drunk, violent, quarrelsome or disorderly persons will not be permitted to enter the premises. In the unlikely event of someone becoming drunk, violent, quarrelsome or disorderly they will be removed from the Premises and the Police informed.
- Noise prevention measures are in place i.e. staff ensure an orderly dispersion of customers.
- Signs will be displayed at exits from the Premises to advise customers not to make excessive noise.
- Management will regularly monitor noise being emitted from the Premises particularly during busy periods.
- Any person persistently leaving the Premises in a noisy/boisterous manner will be banned from the Premises.
- Staff will advise customers regarding noise associated with vehicular movements from the Premises in consideration of potential disturbance to households in the vicinity.
- The premises will remain open for one half hour following the completion of the latest licensable activity to accommodate customers to leave the premises in an orderly fashion.
- New customers will not be permitted access to the premises after 11.00p.m
- Fireworks displays will only be permitted when adequate notice of 48 hours has been given to surrounding properties. In any case firework displays will be completed by 11.00pm at the latest. A risk assessment will be completed prior to a display and a copy lodged with the County Council, Fire Service and Police. Such displays will only be carried out by professionally qualified contractors.

e) The protection of children from harm

- The availability of alcohol and cigarettes will be restricted from children and young persons in accordance with legislation. Staff have received instruction regarding the Legislation.
- Mandatory proof of age scheme will be adopted by all members of staff.
- Safe seating e.g.; high chairs will be available for babies and very young children.
- Nappy changing facilities with suitable container for soiled waste and hot and cold running water will be available.
- Staff have been instructed to be vigilant for the welfare of children in the Premises.
- Staff have received instruction regarding potential problems associated with the supply/use of dangerous drugs.
- All staff have received instruction regarding Fire Evacuation Plan. In addition they have been instructed to ensure children are properly chaperoned in the event of an emergency.
- With regards to the provisions of the Licensing Act 2003 unsupervised children under 16 will not be permitted on the premises.

Atodiad 3 – Amodau yn atodedig yn sgil gwrandawriad gan yr awdurdod trwyddedu/cyfarfod cyfryngu

Annex 3 - Conditions attached after a hearing by the licensing authority/ Mediation meeting

Atodiad 4 – Cynlluniau | Annex 4 – Plans

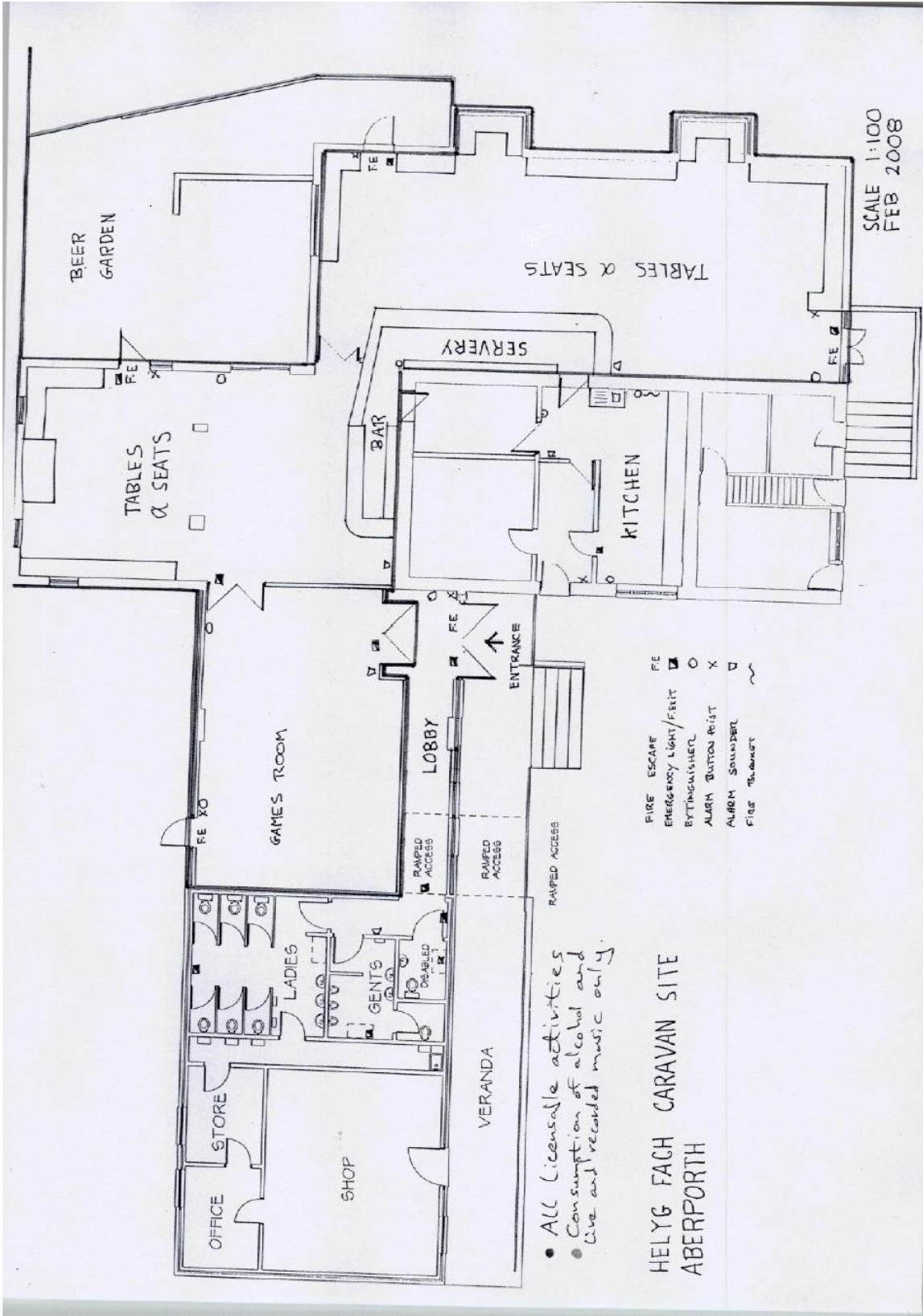

(Cyhoeddwyd | Issued : 04/06/2024)