



(Cyhoeddwyd | Issued : 13/11/2023)

**DEDDF DRWYDDEDU 2003 | LICENSING ACT 2003**  
**TRWYDDED ANHEDDAU | PREMISES LICENCE**

Cyngor Sir **Ceredigion** County Council

Rhif trwydded | Premises licence number:

**PRM 0019 (Cyhoeddwyd | Issued : 13/11/2023)**

**Rhan 1 – Manylion am y safle | Part 1 - Premises details**

**Cyfeiriad post y safle, neu os nad oes un, cyfeirnod map ordnans neu ddisgrifiad:  
Postal address of premises, or if none, ordnance survey map reference or description:**

**SHIP INN  
ABERPORTH**

**Tref bost | Post town**

**ABERTEIFI / CARDIGAN**

**Côd Post | Post cod**

**SA43 2DB**

**Rhif ffôn | Telephone number**

**01239 810822**

**Os oes cyfyngiad ar yr amser, y dyddiadau | Where the licence is time limited the dates  
NID OES CYFYNGIADAU AMSER AR Y DRWYDDED  
PREMISES LICENCE IS NOT TIME LIMITED**

**Gweithgareddau trwyddedadwy a ganiateir gan y drwydded:  
Licensable activities authorised by the licence:**

**ADLONIAENT | REGULATED ENTERTAINMENT  
CHWARAEON DAN DO / INDOOR SPORTING EVENTS  
CERDDORIAETH WEDI'U RECORDIO | RECORDED MUSIC**

**LLUNIAETH HWYR Y NOS | LATE NIGHT REFRESHMENT**

**ADWERTHU ALCOHOL | SALE BY RETAIL OF ALCOHOL**

**Yr amseroedd y mae'r drwydded yn caniatáu cynnal gweithgareddau trwyddedadwy**  
**The times the licence authorises the carrying out of licensable activities**

**ADLONIAENT | REGULATED ENTERTAINMENT**  
**CHWARAEON DAN DO / INDOOR SPORTING EVENTS**  
**CERDDORIAETH WEDI'U RECORDIO | RECORDED MUSIC**  
**ADWERTHU ALCOHOL | SALE BY RETAIL OF ALCOHOL**

**HOLL GYFLEUSTERAU UCHOD / ALL ABOVE FACILITIES**  
**SUL – IAU / SUN – THURS: 10:00 – 24:00**  
**GWE a SAD / FRI and SAT: 10:00 – 01:00**

**LLUNIAETH HWYR Y NOS | LATE NIGHT REFRESHMENT**  
**SUL – IAU / SUN – THURS: 23:00 – GWE a SAD / FRI and SAT: 23:00 – 01:00**

**AMSERAU ANSAFONOL / NON-STANDARD TIMINGS**  
**NOS CALAN : O ddechrau'r orian ar Nos Galan i ddiwedd oriau'r canlynol /NEW YEARS EVE:**  
**From commencement of hours on New Years Eve to conclusion of hours the following day.**  
**NOSWYL NADOLIG / Awr uchwanegol I'r awr olaf / CHRISTMAS EVE: One additional hour to terminal hour.**  
**PENWYTHNOS GWYLIAU BANC: Awr uchwanegol GWE, SAD, SUL A LLUN / BANK HOLIDAY WEEKENDS: One additional hour FRI, SAT, SUN and MON.**  
**IAU 1af BOB AWST – Carnifal Aberporth – awr derfynol 03:00 /1<sup>st</sup> THURS each AUGUST – Aberporth Carnival – terminal hour 0300 HRS.**  
**IAU 2ail BOB AWST / Dyddiau Mawr – awr derfynol 03:00 /2<sup>nd</sup> THURS each AUGUST – Dyddiau Mawr – terminal hour 0300 HRS.**  
**IAU 3ydd BOB AWST - Dyddiau Bach – awr derfynol 03:00 / 3<sup>rd</sup> THURS each AUGUST – Dyddiau Bach – terminal hour 0300 HRS.**  
**Mae'r uchod yn berthnasol I'r holl weithgareddau trwyddedadwy a awdurdodwyd / Above applies to all licensable activities authorized.**  
**DIGWYDDIADAU CHWARAEN BYW MAWR : Rygbi, Pel-Droed, Criced, Grand Prix Rasio Moduron. Sy'n digwydd mewn rhan o'r byd mewn parthau amser gwahanol. Gweini alcohol hanner awr cyn y digwyddiad I hanner awr ar ol y digwyddiad. Bydd lluniaeth sylweddol ar gael. Diodydd di-alcohol ar gael. Mae'r uchod yn berthnasol I luniaeth hwyr y nos a gwerthu alcohol yn unig / MAJOR LIVE SPORTING EVENTS: Rugby, Soccer, Cricket, Motor Racing Grand Prix. Which take place in a part of the world in different time zones. To serve alcohol one half hour prior to event to one half hour following event. Substantial refreshments will be available. Non alcoholic beverages available. – Above applies to Late Night Refreshment and Sale by Retail of Alcohol only**

**Oriau agor y safle | The opening hours of the premises**

**SUL – IAU / SUN THURS: 10:00-00:30**  
**GWE a SAD / FRI and SAT: 10:00 – 01:30**

**AMSERAU ANSAFONOL | NON-STANDARD TIMINGS:**

**Oriau agor fel y manylir yn yr adran flaenorol / Opening hours as detailed at previous section**

**Os yw'r drwydded yn caniatáu cyflenwi alcohol, a yw hyn yn golygu ar gyfer yfed ar y safle neu oddi yno**

**Where the licence authorises supplies of alcohol whether these are on and/ or off supplies**

**AR AC ODDI AR Y SAFLE | ON AND OFF SALES**

**Enw, cyfeiriad (cofrestredig), rhif ffôn ac e-bost (os yw'n berthnasol) deilydd y drwydded safle | Name, (registered) address, telephone number and email (where relevant) of holder of premises licence**

**OLIVER BOX**

**GILES BOX**

**Rhif cofrestredig y deilydd, er enghraifft rhif cwmni, rhif elusen (os yw'n berthnasol) Registered number of holder, for example company number, charity number (where applicable)**

**Enw, cyfeiriad a rhif ffôn Goruchwyliwr Safle dynodedig os yw'r drwydded safle yn caniatáu cyflenwi alcohol | Name, address and telephone number of designated premises supervisor where the premises licence authorises the supply of alcohol**

**MR GILES PRESTON BOX**

**Rhif trwydded bersonol ac enw'r awdurdod sy'n rhoi'r drwydded bersonol a ddelir gan y Goruchwyliwr Safle dynodedig os yw'r drwydded safle yn caniatáu cyflenwi alcohol Personal licence number and issuing authority of personal licence held by designated premises supervisor where the premises licence authorises for the supply of alcohol**

**CER 0079**

**CYNGOR SIR CEREDIGION / COUNTY COUNCIL**

## **ATODIAD 1 - AMODAU GORFODOL**

### **1 Amodau gorfodol pan fydd trwydded yn awdurdodi cyflenwi alcohol**

(1) Pan fydd trwydded safle'n awdurdodi cyflenwi alcohol, rhaid i'r drwydded gynnwys yr amodau canlynol.

(2) Yr amod cyntaf yw na ellir cyflenwi alcohol dan y drwydded safle-

- (a) ar adeg pan nad oes yna oruchwyliwr safle dynodedig yn unol â'r drwydded safle, neu
- (b) ar adeg pan nad oes gan y goruchwyliwr safle dynodedig drwydded bersonol neu pan fydd ei drwydded bersonol wedi'i hatal.

(3) Yr ail amod yw bod unrhyw alcohol a gyflenwir dan y drwydded safle'n gorfod cael ei gyflenwi neu'i awdurdodi gan berson sydd â thrwydded bersonol.

## **2 Amod gorfodol: dangos ffilmiau**

(1) Pan fydd trwydded safle'n awdurdodi dangos ffilmiau, rhaid i'r drwydded gynnwys amod bod mynediad i blant pan fydd unrhyw ffilm yn cael ei dangos yn cael ei gyfyngu yn unol â'r adran hon.

(2) Pan fydd y corff categoreiddio ffilmiau'n cael ei nodi yn y drwydded, oni bai bod is-adran (3)(b) yn berthnasol, rhaid cyfyngu mynediad i blant yn unol ag unrhyw argymhelliad a wneir gan y corff hwnnw.

- (3) (a) pan nad yw'r corff categoreiddio ffilmiau wedi'i nodi yn y drwydded, neu
- (b) pan fydd yr awdurdod trwyddedu wedi hysbysu deiliad y drwydded bod yr is-adran hon yn berthnasol i'r ffilm dan sylw, dylid cyfyngu mynediad i blant yn unol ag unrhyw argymhelliad a wneir gan yr awdurdod trwyddedu hwnnw.

(4) Yn yr adran hon -

Mae "plant" yn golygu pobl dan 18 oed; ac mae

"corff categoreiddio ffilmiau" yn golygu'r person neu'r personau a ddynodwyd fel yr awdurdod dan adran 4 o Ddeddf Recordiadau Fideo 1984 (c.39) (yr awdurdod sy'n pennu addasrwydd ffilmiau fideo ar gyfer categoreiddio).

## **3 Amod gorfodol: goruchwyllo drysau**

(1) Pan fydd trwydded safle'n cynnwys amod bod yn rhaid i un berson neu ragor fod ar yr eiddo ar adegau penodol i gwblhau gweithgaredd diogelwch, rhaid i'r drwydded gynnwys amod bod yn rhaid i unrhyw berson o'r fath feddu ar drwydded Awdurdod y Diwydiant Diogelwch.

(2) Ond does dim byd yn is-adran (1) sy'n gofyn am osod amod o'r fath -

(a) ar gyfer safleoedd o fewn paragraff 8(3)(a) o Atodlen 2 Deddf y Diwydiant Diogelwch Preifat 2001 (c.12) (safleoedd gyda thrwyddedau safle sy'n awdurdodi dramâu neu ffilmiau, neu

(b) ar gyfer safleoedd mewn perthynas ag-

(i) unrhyw achlysur a grybwyllir ym mharagraff 8(3)(b) neu (c) o'r Atodlen honno (safleoedd sy'n cael eu defnyddio gan glwb sydd â thystysgrif safle clwb yn unig, dan hysbysiad digwyddiad dros dro sy'n awdurdodi dramâu neu ffilmiau, neu dan drwydded hapchwarae, neu

(ii) unrhyw achlysur o fewn paragraff 8(3)(d) o'r Atodlen honno (achlysuron a bennir gan reoliadau dan y Ddeddf honno).

(3) At ddibenion yr adran hon -

(a) mae "gweithgaredd diogelwch" yn golygu gweithgaredd y mae paragraff 2(1)(a) o'r Atodlen honno'n berthnasol ar ei gyfer, a

(b) bod paragraff 8(5) o'r Atodlen honno (dehongli cyfeiriadau at achlysur) yn berthnasol, am ei fod yn berthnasol mewn perthynas â pharagraff 8 o'r Atodlen honno.

## **Gorchymyn Deddf Trwyddedu 2003 (Amodau Trwyddedu Gorfodol) 2014**

**Yn effeithiol o 6 Ebrill 2014**

1. Rhaid i berson perthnasol sicrhau na chaiff unrhyw alcohol ei werthu na'i gyflenwi i'w yfed ar y safle nac oddi arno am bris sy'n llai na'r pris a ganiateir.
2. At ddibenion yr amod a nodir ym mharagraff 1-
  - (a) mae "treth" i'w dehongli yn unol â Deddf Trethi ar Ddiodydd Alcoholaidd 1979(6);
  - (b) "y pris a ganiateir" yw'r pris a geir drwy ddefnyddio'r fformiwla –
$$P = D + (D \times V)$$
pan mai –
    - (i) P yw'r pris a ganiateir
    - (ii) D yw cyfradd y dreth sy'n daladwy mewn perthynas â'r alcohol fel pe bai'r dreth yn cael ei chodi ar ddyddiad gwerthu neu gyflenwi'r alcohol, a
    - (iii) V yw cyfradd y dreth ar werth sy'n daladwy mewn perthynas â'r alcohol fel pe bai'r dreth ar werth yn cael ei chodi ar ddyddiad gwerthu neu gyflenwi'r alcohol
  - (c) ystyr "person perthnasol", mewn perthynas â safle lle y mae trwydded safle mewn grym, yw
    - (i) Deiliad y drwydded safle,
    - (ii) Goruchwylydd dynodedig y safle (os oes un) mewn perthynas â thrwydded o'r fath, neu
    - (iii) Deiliad trwydded bersonol sy'n cyflenwi alcohol o dan drwydded o'r fath neu sy'n caniatáu iddo gael ei gyflenwi;
  - (d) ystyr "person perthnasol", mewn perthynas â safle lle y mae tystysgrif safle clwb mewn grym, yw unrhyw un o aelodau neu swyddogion y clwb sy'n bresennol ar y safle mewn rôl sy'n galluogi'r aelod neu'r swyddog i atal y cyflenwad o dan sylw; ac
  - (e) ystyr "treth ar werth" yw treth ar werth sy'n daladwy yn unol â Deddf Treth ar Werth 1994(7)
3. Os nad yw'r pris a ganiateir a roddir gan Baragraff (b) o baragraff 2 (ar wahân i'r paragraff hwn) yn rhif cyfan o geiniogau, rhaid cymryd mai'r pris a roddir gan yr is-baragraff hwnnw yw'r pris a roddir mewn gwirionedd gan yr is-baragraff hwnnw wedi'i dalgrynnu i fyny i'r geiniog agosaf.
4. (1) Mae is-baragraff (2) yn gymwys os yw'r pris a ganiateir gan Baragraff (b) o baragraff 2 ar y naill ddiwrnod ("y diwrnod cyntaf") yn wahanol i'r pris a ganiateir ar y diwrnod nesaf ("yr ail ddiwrnod") o ganlyniad i newid i gyfradd y dreth neu'r dreth ar werth.  
  
(2) Mae'r pris a ganiateir sy'n gymwys ar y diwrnod cyntaf yn gymwys i werthiant neu gyflenwad alcohol sy'n digwydd cyn i'r cyfnod o 14 diwrnod sy'n dechrau ar yr ail ddiwrnod ddod i ben.

Mae'r Amodau Gorfodol isod yn **disodli** Gorchymyn Deddf Trwyddedu 2003 (Amodau Trwyddedu Gorfodol) 2010 a daethant i rym ar **1 Hydref 2014**.

**Mae amodau 1 i 4 yn cyfeirio at yr holl safleoedd sy'n gwerthu neu gyflenwi alcohol i'w yfed ar y safle. Mae amod 3 yn berthnasol i safleoedd sy'n gwerthu alcohol i'w yfed oddi ar y safle.**

1. (1) Rhaid i'r person cyfrifol sicrhau nad yw staff ar y safle perthnasol yn ymgymryd â, yn trefnu neu'n cymryd rhan mewn unrhyw hyrwyddo anghyfrifol mewn perthynas â'r safle.

(2) Yn y paragraff hwn, mae hyrwyddo anghyfrifol yn golygu un neu fwy o'r gweithgareddau a ganlyn, neu weithgareddau sy'n sylweddol debyg, sy'n digwydd er mwyn hyrwyddo gwerthiant neu gyflenwad o alcohol i'w yfed ar y safle -

(a) gemau neu weithgareddau eraill sy'n gofyn am neu'n hybu, neu sydd wedi'u dylunio i ofyn neu i hybu unigolion i -

(i) yfed swm o alcohol o fewn cyfyngiad amser (heblaw yfed alcohol a werthwyd neu a gyflenwyd ar y safle cyn terfyn y cyfnod y mae'r unigolyn cyfrifol wedi'i awdurdodi i werthu neu gyflenwi alcohol), neu

(ii) yfed cymaint o alcohol â phosib (un ai mewn cyfyngiad amser neu fel arall);

(b) darparu swm diddiwedd neu amhenodol o alcohol am ddim neu am bris penodedig neu ar ddisgownt i'r cyhoedd neu i grŵp a gaiff ei ddiffinio gan nodwedd benodol sy'n peri risg sylweddol o danseilio amcan trwyddedu;

(c) darparu alcohol am ddim neu ar ddisgownt neu unrhyw beth arall fel gwobr i annog neu i wobrwyo prynu ac yfed alcohol dros gyfnod o 24 awr neu lai mewn modd sy'n peri risg sylweddol o danseilio amcan trwyddedu;

(d) gwerthu neu gyflenwi alcohol mewn cysylltiad â phosteri neu bamffledi ar, neu yng nghyffiniau'r safle, a ellir ei ystyried yn rhesymol fel ei fod yn caniatáu, neu'n annog neu'n cyfeirio at effeithiau meddwdod ac ymddygiad gwrthgymdeithasol mewn modd ffafriol;

(e) unigolyn yn tywallt alcohol yn uniongyrchol i geg unigolyn arall (heblaw pan fo unigolyn yn methu yfed heb gymorth oherwydd anabledd).

2. Rhaid i'r unigolyn cyfrifol sicrhau fod dŵr yfed am ddim yn cael ei ddarparu ar gais i gwsmeriaid pan fod hyn ar gael yn rhesymol.

3. (1) Rhaid i ddeilydd y drwydded eiddo neu ddeilydd y dystysgrif eiddo clwb sicrhau y gweithredir polisi gwirio oed ar y safle mewn perthynas â gwerthu neu gyflenwi alcohol.

(2) Rhaid i oruchwyliwr dynodedig y safle mewn perthynas â'r drwydded eiddo sicrhau bod gwerthiant alcohol ar y safle yn digwydd yn unol â'r polisi gwirio oed.

(3) Rhaid i'r polisi fynnu bod unigolion sy'n edrych dan 18 oed i'r person cyfrifol (neu'r oed hŷn a nodir yn y polisi) ddangos ar gais, cyn cael prynu alcohol, tystiolaeth yn cynnwys eu llun, dyddiad geni a naill ai -

(a) marc holograffig, neu

(b) nodwedd uwchfioled.

4. Rhaid i'r unigolyn cyfrifol sicrhau -

(a) os caiff unrhyw un o'r diodydd alcoholig canlynol eu gwerthu neu eu cyflenwi i'w hyfed ar y safle (heblaw am ddiodydd alcohol sy'n cael eu gwerthu neu eu cyflenwi ar ôl eu gwneud yn barod i'w gwerthu mewn cynhwysydd wedi'i gau'n ddiogel), bydd yr alcohol ar werth i gwsmeriaid yn y mesurau a ganlyn -

(i) cwrw neu seidr: ½ pint;

(ii) jin, rym, fodca neu wisgi: 25 ml neu 35 ml; a

(iii) gwin llonydd mewn gwydryn: 125 ml;

(b) caiff y mesurau hyn eu dangos mewn bwydlen, ar restr brisiau neu ddeunydd printiedig arall sydd ar gael i gwsmeriaid ar y safle; a

(c) lle nad yw cwsmer, mewn perthynas â gwerthiant alcohol, yn manylu ar y swm o alcohol i'w werthu, bydd y gwerthwr yn hysbysu'r cwsmer fod y mesurau hyn ar gael.

## **Annex 1 - MANDATORY CONDITIONS**

### **1 Mandatory conditions where licence authorises supply of alcohol**

- (1) Where a premises licence authorises the supply of alcohol, the licence must include the following conditions.
- (2) The first condition is that no supply of alcohol may be made under the premises licence-
  - (a) at a time when there is no designated premises supervisor in respect of the premises licence, or
  - (b) at a time when the designated premises supervisor does not hold a personal licence or his personal licence is suspended.
- (3) The second condition is that every supply of alcohol under the premises licence must be made or authorised by a person who holds a personal licence.

### **2 Mandatory condition: exhibition of films**

- (1) Where a premises licence authorises the exhibition of films, the licence must include a condition requiring the admission of children to the exhibition of any film to be restricted in accordance with this section.
- (2) Where the film classification body is specified in the licence, unless subsection (3)(b) applies, admission of children must be restricted in accordance with any recommendation made by that body.
- (3) Where-
  - (a) the film classification body is not specified in the licence, or
  - (b) the relevant licensing authority has notified the holder of the licence that this subsection applies to the film in question, admission of children must be restricted in accordance with any recommendation made by that licensing authority.
- (4) In this section - "children" means persons aged under 18; and "film classification body" means the person or persons designated as the authority under section 4 of the Video Recordings Act 1984 (c.39) (authority to determine suitability of video works for classification).

### **3 Mandatory condition: door supervision**

- (1) Where a premises licence includes a condition that at specified times one or more individuals must be at the premises to carry out a security activity, the licence must include a condition that each such individual must be licensed by the Security Industry Authority.
- (2) But nothing in subsection (1) requires such a condition to be imposed-
  - (a) in respect of premises within paragraph 8(3)(a) of Schedule 2 to the Private Security Industry Act 2001 (c.12) (premises with premises licenses authorising plays or films), or
  - (b) in respect of premises in relation to-
    - (i) any occasion mentioned in paragraph 8(3)(b) or (c) of that Schedule (premises being used exclusively by club with club premises certificate, under a temporary event notice authorising plays or films or under a gaming licence), or
    - (ii) any occasion within paragraph 8(3)(d) of that Schedule (occasions prescribed by regulations under that Act).
- (3) For the purposes of this section-



- (a) "security activity" means an activity to which paragraph 2(1)(a) of that Schedule applies, and
- (b) paragraph 8(5) of that Schedule (interpretation of references to an occasion) applies as it applies in relation to paragraph 8 of that Schedule.

### **The Licensing Act 2003 (Mandatory Licensing Conditions) Order 2014**

#### **With effect from 28<sup>th</sup> May 2014**

1. A relevant person shall ensure that no alcohol is sold or supplied for consumption on or off the premises for a price which is less than the permitted price.
2. For the purposes of the condition set out in paragraph 1-
  - (a) "duty" is to be construed in accordance with the Alcoholic Liquor Duties Act 1979;
  - (b) "permitted price" is the price found by applying the formula –
$$P = D + (D \times V)$$
where –
    - (i) P is the permitted price
    - (ii) D is the rate of duty chargeable in relation to the alcohol as if the duty were charged on the date of the sale or supply of the alcohol, and
    - (iii) V is the rate of value added tax chargeable in relation to the alcohol as if the value added tax were charged on the date of the sale or supply of the alcohol
  - (c) "relevant person" means, in relation to premises in respect of which there is in force a premises licence –
    - (i) The holder of the premises licence,
    - (ii) The designated premises supervisor (if any) in respect of such a licence, or
    - (iii) The personal licence holder who makes or authorises a supply of alcohol under such a licence;
  - (d) "relevant person" means, in relation to premises in respect of which there is in force a club premises certificate, any member or officer of the club present on the premises in a capacity which enables the member or officer to prevent the supply in question; and
  - (e) "valued added tax" means value added tax charged in accordance with the Value Added Tax Act 1994
3. Where the permitted price given by Paragraph (b) of paragraph 2 would (apart from this paragraph) not be a whole number of pennies, the price given by that sub-paragraph shall be taken to be the price actually given by that sub-paragraph rounded up to the nearest penny.

4. (1) Sub-paragraph (2) applies where the permitted price by Paragraph (b) of paragraph 2 on a day (“the first day”) would be different from the permitted price on the next day (“the second day”) as a result of a change to the rate of duty or value added tax.

(2) The permitted price which would apply on the first day applies to sales or supplies of alcohol which take place before the expiry of the period of 14 days beginning on the second day.

### **The Licensing Act 2003 (Mandatory Licensing Conditions) (Amendment) Order 2014**

The below Mandatory Conditions **replace** the Licensing Act 2003 (Mandatory Licensing Conditions) Order 2010 and comes into effect **on 1<sup>st</sup> October 2014**

**Conditions 1 to 4 refer to all premises that sell or supply alcohol for consumption on the premises. Condition 3 is relevant to Premises that sell for consumption off the premises.**

1. (1) The responsible person must ensure that staff on relevant premises do not carry out, arrange or participate in any irresponsible promotions in relation to the premises.

(2) In this paragraph, an irresponsible promotion means any one or more of the following activities, or substantially similar activities, carried on for the purpose of encouraging the sale or supply of alcohol for consumption on the premises—

(a) games or other activities which require or encourage, or are designed to require or encourage, individuals to—

(i) drink a quantity of alcohol within a time limit (other than to drink alcohol sold or supplied on the premises before the cessation of the period in which the responsible person is authorised to sell or supply alcohol), or

(ii) drink as much alcohol as possible (whether within a time limit or otherwise);

(b) provision of unlimited or unspecified quantities of alcohol free or for a fixed or discounted fee to the public or to a group defined by a particular characteristic in a manner which carries a significant risk of undermining a licensing objective;

(c) provision of free or discounted alcohol or any other thing as a prize to encourage or reward the purchase and consumption of alcohol over a period of 24 hours or less in a manner which carries a significant risk of undermining a licensing objective;

(d) selling or supplying alcohol in association with promotional posters or flyers on, or in the vicinity of, the premises which can reasonably be considered to condone, encourage or glamorise anti-social behaviour or to refer to the effects of drunkenness in any favourable manner;

(e) dispensing alcohol directly by one person into the mouth of another (other than where that other person is unable to drink without assistance by reason of disability).

2. The responsible person must ensure that free potable water is provided on request to customers where it is reasonably available.

3. (1) The premises licence holder or club premises certificate holder must ensure that an age verification policy is adopted in respect of the premises in relation to the sale or supply of alcohol.

(2) The designated premises supervisor in relation to the premises licence must ensure that the supply of alcohol at the premises is carried on in accordance with the age verification policy.

(3) The policy must require individuals who appear to the responsible person to be under 18 years of age (or such older age as may be specified in the policy) to produce on request, before being served alcohol, identification bearing their photograph, date of birth and either—

- (a) a holographic mark, or
- (b) an ultraviolet feature.

**4.** The responsible person must ensure that—

(a) where any of the following alcoholic drinks is sold or supplied for consumption on the premises (other than alcoholic drinks sold or supplied having been made up in advance ready for sale or supply in a securely closed container) it is available to customers in the following measures—

- (i) beer or cider: ½ pint;
- (ii) gin, rum, vodka or whisky: 25 ml or 35 ml; and
- (iii) still wine in a glass: 125 ml;

(b) these measures are displayed in a menu, price list or other printed material which is available to customers on the premises; and

(c) where a customer does not in relation to a sale of alcohol specify the quantity of alcohol to be sold, the customer is made aware that these measures are available.”

Atodlen Weithredu

**Atodiad 2 – Amodau sy'n gyson â'r Rhestr weithredu**

**Mae'r Drwydded Mangre'n amodol ar yr Amodau Ymhlygedig a addaswyd dan Ddeddf Trwyddedu 1964. Serch hynny, bydd yr amod sydd wedi'i chynnwys yn Neddf Trwyddedu 2003 sef 'Rhaid i blant dan 16 oed fod yng nghwmni oedolyn' yn disodli'r cyfyngiad ar blant dan 14 oed yn y bar.**

**Hybu'r Amcanion Trwyddedu**

**a) Cyffredinol – pob un o'r pedwar amcan trwyddedu**

- Mae'r holl staff a gyflogir ar y safle wedi derbyn hyfforddiant mewnol i sicrhau eu bod yn deall gofynion y ddeddfwriaeth drwyddedu. Gweler y ddogfen diwydrwydd dyladwy yn y ffeil. Bydd yr hyfforddiant hwn yn cael ei ddatblygu ymhellach er mwyn cynnwys y gofynion trwyddedu newydd a chaiff sylw penodol ei roi i'r Drwydded Mangre arfaethedig.

**b) Atal troseddau ac anrhefn**

- Mae'r holl staff wedi derbyn hyfforddiant perthnasol. Gofynnwyd iddynt lofnodi i gadarnhau eu bod wedi derbyn cyfarwyddyd a'u bod yn deall eu cyfrifoldebau. Mae copi o'r ffurflen sydd ynghlwm yn Atodiad 1 wedi'i chynnwys yn y ffeil.
- Wrth gynllunio'r safle, mae mesurau atal troseddu wedi bod yn allweddol bwysig. Mae cloeon da o ansawdd uchel yn diogelu'r safle. Hefyd, mae larwm lladron wedi'i osod ar y safle ac mae'r perchnogion yn byw ar y safle.
- Mae'r holl staff wedi bodloni i wneud gwiriadau dilysu oed. Os nad ydynt yn siŵr o oedran cwsmer, cânt gyfarwyddyd i beidio â serfio'r cwsmer hyd nes bod y cwsmer yn dangos dogfen profi oed a bod y ddogfen honno yn cael ei derbyn fel un go iawn. Mae copi i'w weld yn y ffeil.
- Mae'r mannau tu fas wedi'u goleuo'n llwyr.
- Mae'r staff wedi cael cyfarwyddyd i beidio â serfio neb sy'n ymddangos yn feddw. Mae copi i'w weld yn y ffeil.
- Mae'r holl staff wedi cael cyfarwyddyd i gadw golwg am unrhyw achos o ddelio cyffuriau neu gamddefnyddio cyffuriau ac atal hynny.
- Nid yw'r tîm rheoli wedi cynnal unrhyw ymgyrchoedd anghyfrifol i hyrwyddo diodydd ac ni fydd yn gwneud hynny.

**c) Diogelwch y cyhoedd**

- Mae'r holl staff wedi bodloni i wneud gwiriadau dilysu oed. Os nad ydynt yn siŵr o oedran cwsmer, cânt gyfarwyddyd i beidio â serfio'r cwsmer hyd nes bod y cwsmer yn dangos dogfen profi oed a bod y ddogfen honno yn cael ei derbyn fel un go iawn. Mae copi wedi'i gynnwys yn Atodiad 2 yn y ffeil.

Atodlen Weithredu

- Mae'r holl staff yn llwyr ymwybodol o ragofalon diogelwch tân. Cynhelir driliau tân rheolaidd a chedwir cofnodion. Bydd ffeil cofnodion ar gael i'w archwilio os bydd angen.
- Mae'r holl allanfeydd tân wedi'u marcio'n glir. Gweler y cynllun.
- Mae diffoddwyr tân wedi'u lleoli drwy'r adeilad. Gweler y cynllun. Mae'r diffoddwyr tân yn cael eu harchwilio'n rheolaidd. Mae'r dystysgrif Chubb i'w gweld yn y ffeil.
- Byddwn yn derbyn y ffigurau y bydd yr Awdurdod Tân yn ei rhoi am nifer y bobl a all fod yn yr adeilad ar un adeg. Gwahoddir yr Awdurdod Tân i roi ffigurau manwl ar gyfer y safle cyfan.
- Mae'r tacsis a'r minicabiau sy'n cael eu hysbysebu ar y safle yn gwmnïau y mae'r awdurdod lleol wedi'u trwyddedu.
- Mae dŵr yfed ar gael am ddim.
- Mae'r safle'n cael ei reoli'n effeithiol ac effeithlon bob amser.
- Mae Pecyn Cymorth Cyntaf cynhwysfawr ar gael ar y safle. Mae'r holl staff yn gwybod lle mae'r Pecyn Cymorth Cyntaf.
- Mae'r holl offer diffodd tân yn cael ei wirio'n rheolaidd.
- Mae goleuadau ar y grisiau fel bod modd eu gweld yn glir.
- Mae'r staff yn gwybod am faterion anableded ac mae cymorth ar gael bob amser i'r sawl sydd ei angen.
- Mae Yswiriant Atebolrwydd Cyhoeddus mewn grym ar y safle. Os bydd y cais hwn yn llwyddiannus, byddwn yn ysgrifennu at ein hyswirwyr i roi gwybod iddynt am ein horiau agor a'n gweithgareddau trwyddedadwy. Mae copi o'r manylion presennol yn y ffeil.

**d) Atal niwsans cyhoeddus**

- Mae'r staff wedi derbyn hyfforddiant ynglŷn â'u cyfrifoldebau o dan y ddeddfwriaeth drwyddedu bresennol. Caiff yr hyfforddiant hwn ei ddatblygu ar ôl cyflwyno Deddf 2003.
- Ni chaniateir mynediad i'r safle i bobl feddw, dreisgar, cwerylgar neu afreolus. Petai rhywun yn digwydd bod yn feddw, treisgar, cwerylgar neu afreolus, byddai'n cael ei symud o'r safle, a byddai'r Heddlu'n cael eu hysbysu pe bai angen.
- Mae mesurau atal sŵn yn eu lle h.y. mae staff yn sicrhau bod cwsmeriaid yn gadael yn drefnus.
- Gosodir arwyddion ger allanfeydd y safle yn cynghori cwsmeriaid i beidio â gwneud gormod o sŵn.
- Bydd y tîm rheoli'n monitro'r sŵn sy'n dod o'r safle'n rheolaidd, ac yn arbennig yn ystod cyfnodau prysur.
- Bydd unrhyw un sy'n gadael y safle mewn ffordd swnllyd ac afreolus yn rheolaidd, yn cael ei wahardd o'r safle.
- Bydd staff yn cynghori cwsmeriaid ynghylch sŵn sy'n gysylltiedig â symud cerbydau o'r safle gan ystyried unrhyw aflonyddu posib.

Atodlen Weithredu

- Bydd y safle'n aros ar agor am hanner awr wedi i'r gweithgaredd trwyddedadwy olaf ddod i ben, er mwyn rhoi amser i gwsmeriaid adael y safle mewn modd trefnus.
- Ni chaniateir mynediad i'r safle ar ôl 11.00pm.
- Yn gyffredinol, dim ond dan do y bydd lluniaeth hwyr y nos yn cael ei weini. Serch hynny, gweinig yn yr awyr agored yn achlysurol yn ystod yr haf.

**e) Amddiffyn plant rhag niwed**

- Ni fydd alcohol a sigarêts o fewn cyrraedd plant a phobl ifanc yn unol â'r ddeddfwriaeth. Mae staff wedi derbyn cyfarwyddyd mewn perthynas â'r ddeddfwriaeth.
- Bydd pob aelod o staff yn mabwysiadu'r cynllun prawf oedran gorfodol.
- Seddi diogel e.e. bydd cadeiriau uchel ar gael ar gyfer babis a phlant ifanc iawn.
- Mae'r staff wedi derbyn cyfarwyddyd ynghylch bod yn wylidwrus o les plant ar y safle. Maent wedi'u cynghori i roi gwybod i'r deiliad trwydded personol sydd ar ddyletswydd os ydynt yn amau bod rhywbeth o'i le.
- Mae'r staff wedi derbyn cyfarwyddyd ynghylch problemau posib sy'n gysylltiedig â chyflenwi/defnyddio cyffuriau peryglus.
- Mae'r holl staff wedi derbyn cyfarwyddyd ynghylch y cynllun gwacáu os bydd tân. Maent hefyd wedi cael cyfarwyddyd i sicrhau bod plant yn cael eu tywys yn briodol mewn argyfwng.
- Yn unol â darpariaethau Deddf Trwyddedu 2003, ni chaniateir plant dan 16 oed heb oruchwyliaeth ar y safle.

## **Annex 2 - Conditions consistent with the operating Schedule**

**Premises Licence is subject to Embedded Conditions converted under Licensing Act 1964. However restriction on children under 14 in a bar to be replaced by condition included in Licensing Act 2003: Children under 16 years to be accompanied by an adult.**

### **Promotion of Licensing Objectives**

#### **a) General – All four licensing objectives**

- All staff employed on the premises have received in house training to ensure understanding of the requirements of licensing legislation, please see due diligence document attached on file. This training will be further enhanced to include the new Licensing requirements, in particular taking account of the proposed Premises Licence.

#### **b) Prevention of crime and disorder**

- All staff have received relevant training. They have been asked to sign that they have received instruction and that they have understand their responsibilities. Copy of form attached at Appendix 1 in file.
- Premises have been designed with crime prevention in mind. The premises is secured by good quality locks. A burglar alarm is fitted to the premises and the owners live on site.
- All staff have signed up to age verification checks. If uncertain regarding a customers age they are instructed not to serve unless proof of age document is produced and accepted as genuine. Copy attached in file.
- All exterior areas are fully illuminated.
- Staff have signed up not to serve anyone who is or appears to be drunk. Copy attached in file.
- All staff instructed to be vigilant to combat drug dealing and drug abuse.
- Management have not and will not engage in irresponsible drinks promotions.

#### **c) Public safety**

- All staff have signed up to age verification checks. If uncertain regarding a customers age they are instructed not to serve unless proof of age document is produced and accepted as genuine. Copy attached at appendix 2 in file.
- All staff are fully aware of fire safety procedures. Regular fire drills will be held and records kept. A records file will be available for inspection id necessary.
- All fire exits are clearly marked. See plan.

Atodlen Weithredu

- Fire extinguishers are positioned throughout the building. See plan. Fire extinguishers are regularly serviced, see Chubb certificate on file.
- We will accept and occupancy figures in respect of the premises given by the Fire Authority. The Fire Authority will be invited to provide accurate figures for the whole of the premises.
- Taxis and Minicabs advertised on the premises are companies licensed by local authority.
- Drinking water is available free of charge.
- Premises are managed effectively and efficiently at all times.
- Comprehensive First Aid Kit is available on the premises. All staff are aware of its location.
- All fire fighting equipment is regularly serviced.
- Steps are highlighted so as to be conspicuous.
- Staff have been made aware of disability issues and assistance is always available to those in need.
- Public Liability insurance in force for the premises. If this application is successful we will write to advise our insurers as to our house of opening and licensable activities. Copy of current details on file.

**d) Prevention of public nuisance**

- Staff have received training regarding their responsibilities under the current Licensing legislation this will be enhanced upon the introduction of the 2003 Act.
- Drunk, violent, quarrelsome or disorderly persons will not be permitted to enter the premises. In the unlikely event of someone becoming drunk, violent, quarrelsome or disorderly they would be removed from the premises and the Police informed.
- Noise prevention measures are in place i.e. staff ensure an orderly dispersion of customers.
- Signs will be displayed at exits from the premises to advise customers not to make excessive noise.
- Management will regularly monitor noise being emitted from the premises, particularly during busy periods.
- Any person persistently leaving the premises in a noisy/boisterous manner will be banned from the premises.
- Staff will advise customers regarding noise associated with vehicular movements from the premises in consideration of potential disturbance.
- The premises will remain open for one half hour following the completion of the latest licensable activity to accommodate customers to leave the premises in an orderly fashion.
- Persons will not be permitted access to the premises after 11pm.
- Late night refreshment generally only served indoors, however, occasional service outdoors during summer months.



**e) Protection of children from harm.**

- The availability of alcohol and cigarettes will be restricted from children and young persons in accordance with legislation. Staff have received instruction regarding the legislation.
- Mandatory proof of age scheme will be adopted by all members of staff.
- Safe seating e.g. high chairs will be available for babies and very young children.
- Staff have been instructed to be vigilant for the welfare of children in the premises. They are advised to inform the duty personal licence holder if they suspect anything untoward.
- Staff have received instruction regarding potential problems associated with the supply/use of dangerous drugs.
- All staff have received instruction regarding fire evacuation plan. In addition they have been instructed to ensure children are properly chaperoned in the event of an emergency.
- With regard to the provisions of the Licensing Act 2003 unsupervised children under 16 years will not be permitted on the premises.

Atodlen Weithredu

**Atodiad 3 – Amodau yn atodedig yn sgil gwrandawriad gan yr awdurdod trwyddedu/cyfarfod cyfryngu**

**Llythyr oddi wrth y Cwnstabl John Evans 15 Awst 2005**

1. Ffigurau a gytunwyd gan y Gwasanaeth Tân ynghylch nifer y bobl a all fod yn yr adeilad:- 100 o bobl ar y llawr gwaelod, 50 o bobl ar y llawr cyntaf.
- 2.
3. Ni chaniateir cerddoriaeth y tu allan i'r fangre ar ôl 2300.

**Yn sgil cyflwyno cais llawn i amrywio trwydded ar 20/03/2014, diddymwyd Amod 2 a oedd yn ymwneud â Phobl wrth y Drw**

Atodlen Weithredu

**Annex 3 - Conditions attached after a hearing by the licensing authority/  
Mediation meeting**

**Letter from Pc John Evans 15<sup>th</sup> August 2005**

1. Occupancy figures agreed by Fire Service:- 100 persons ground floor, 50 persons first floor.
- 2.
3. Music not permitted outside premises after 2300 HRS.

**Condition 2 relating to Doorpersons removed by a Full Variation submitted  
20/03/201**

PRM 0019 Ship Inn Aberporth

Atodlen Weithredu

Atodiad 4 – Cynlluniau | Annex 4 – Plans

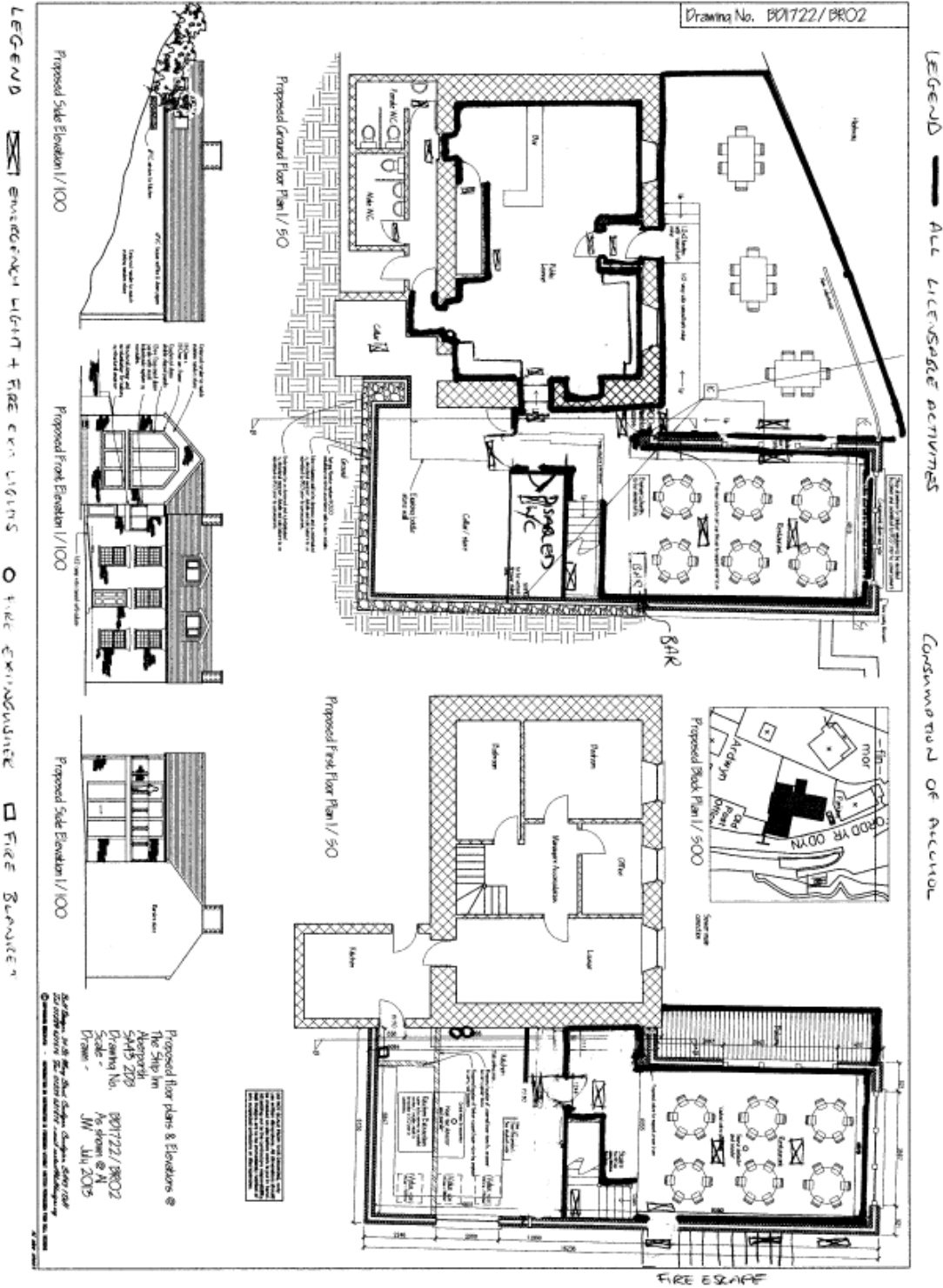

PRM 0019 Ship Inn Aberporth

Atodlen Weithredu